中華郵政特准掛號立券

每逢星期六發行

全年五十二期　連郵費一圓五角　國外四圓　零售每份三分二

中華民國二十年九月二十六日出版

生活

民國十四年創始

編行者　生活週刊社　上海華龍路環龍路口　電話　三一一六九

國民政府實業部商標局註冊　內政部登記

第六卷　第四十期

小言論

應澈底明瞭國難的眞相

韜奮

關於日本積極侵畧中國的陰謀，記者曾於本刊本卷第二十一期料理後事一文中垂涕哀告，但危機無論如何急迫，事實無論如何顯明，而國內之私爭，政治之黑暗，仍然各顧其私，對於國家民族之滅亡慘禍，熟視無睹，痛心疾首，莫此爲甚。

日本之侵畧東北，其野心決不僅在東北，所謂大陸政策，實以全中國爲其征服對象，具有五千年文明歷史的中華民族，男女老幼，均爲其心目中未來的亡國奴隸，此其意旨，在日本並不諱言，實久已明目張膽形諸文字與宣傳。田中義一就老實承認：『欲征服支那，必先征服滿蒙……使世界知東亞爲我國（指日本）之東亞，永不敢向我侵畧……』征服滿蒙旣爲征服支那之先驅，支那倘無準備自保之方策與決心，則支那當然隨滿蒙之亡而俱亡。英國有海軍將官華德氏著海軍與各國一書，亦說明日本以海軍控制中國的政策，以遼東半島控制華北，以駐軍長江上下游控制華中，以台灣琉球控制華南，其策畧實以吞噬中國全部以完成其大陸政策爲目標。

日人所宣布者如彼，西人所觀察者如此，而事實上所表現者又爲鐵一般的證明，則今日日本在東北無端佔我土地，焚我官署兵營，解我軍械，逮捕我官吏，慘殺我無辜，凡此種種亡國奴所受之至慘極痛的悲劇，若我們無澈底覺悟與堅決奮鬬的抗禦，則爲我們人人及身所必須遭遇，妻女任人奸淫擄掠，自身任人奴役蹂躪，子子孫孫陷入非人的地獄深淵，皆非意想而爲可能的事實！據哈爾濱電訊所述，十九日長春傅營長陣亡，全家老幼十七口均遇害，五歲的一個兒子也被破腹慘死。此爲何種慘象！此種獸性暴行，今日施之於東北者，他日即可施之於中國全部。故全國同胞對此國難，人人應視爲與己身有切膚之痛，以決死的精神，團結起來作積極的掙扎與苦鬬。在民衆方面在實際上所能致力者何在？請於次節畧貢管見。

（二）唯一可能的民衆實力

日本對我國敢毅然下此毒手，重要原因在於我國數年來政治之沒有辦法，中山先生雖遺下三民主義，實業計劃，但實施上的設施，有什麼成績合於中山先生的遺敎？政治上倘無切實的通盤籌劃的辦法，對外實無從說起。在我們手無政權又無軍權的民衆，對此暴日，所僅有的唯一的可以使仇敵感覺痛苦的，只有澈底的堅決的經濟絕交的辦法。中國倡言抵制日貨已有過八次，而並無多大的效果，也許有人覺視此事爲迂闊而無裨實際，其實非抵制日貨之無多大的效果，實不澈底不堅決的抵制所致的泡影。印度之抵制英貨，給英國以重大的打擊，歐甘協定中乃特列專條，言明實行協定之後，印人不得抵制英貨，倘若此事無實效，英國

本期要目

小言論　應澈底明瞭國難的眞相　韜奮
努力的重要方向　[illegible]
實驗世界的科學試驗（中）　[illegible]
北極圈上的審判會　[illegible]
沒在洪水裏的救濟水電公司　[illegible]
哈爾濱　[illegible]
讀「英斯科學雜記」　[illegible]
寄贈照片（十三）　[illegible]
信箱
由高郵逃出
對黃蓉君來函
關於賑災來函的一節　[illegible]

何必如此驚惶而列入千辛萬苦得到的歐廿協約？愛爾蘭反抗英國要求獨立，抵制英貨亦爲得到勝利的一個重要因素，現在愛爾蘭不過成爲自由邦，尚未得到獨立地位，至今尚在抵制英貨。這都是徹底的堅決的抵制仇貨而得到結果的確切事實，不是空口說白話的理論。日貨進口到我國來，吮吸我們脂膏而去的，僅就棉布一項而論，一年已達二萬萬圓，在我國國內所設的日本廠所產的棉布棉紗，每年亦達二萬萬圓。僅就此兩項而言，每年吮吸我們的脂膏卽達四萬萬圓，等於我們全國的人口，其他海味等等尙不計。老實說，歐美人不願做日人的顧客，日本的工商就全靠我們的惠顧，只要我們全國能拚命的實行徹底的堅決的抵制，在短期內他們卽感到痛苦。我們亡國滅種之禍已任眉睫，死而有益於同胞，猶不惜一死，僅僅不穿日貨，不吃日貨，不用日貨，並不至卽死。仇敵雖強，無法強我必買，赤手民衆所僅有的實力而猶放棄，則奴性已成，更有何望？

(三)一致的嚴厲監督

一般民衆在對外方面，制敵的唯一武器，只有用極沈痛的精神，實行徹底的堅決的經濟絕交，已如上節所述。此事必須人人徹底，人人堅決，始能有效；否則便與救國家救民族沒有關係。其次請述一般民衆對內應有的一致態度。

照理說，直接負抵禦外侮責任的人原應屬於握有政權軍權的人。但現在這一班人把國事弄得悲慘到了這樣的田地，主持政務的人除了叫老百姓作盲目的鎮靜以恭候暴敵來侮辱外，主持軍務的人除了高呼無抵抗——無辦法的繼續不斷的無抵抗——以恭候暴敵任意疾驅直入掠殺奇慘的外，沒有聽見有什麼有效的辦法！關於這方面的問題，應由政治家和軍事家拿出良心來作徹底的研究和迅速的補救，記者現在所要說的，是一般民衆對內在此緊急時期所尤須堅持的態度。這個態度便是督促全國上下一致團結對外。無論何人，無論何派，到了這個危急存亡的時候，如再鬧私利，鬧私見，而有妨礙一致團結對外的舉動，我們全體國民應羣起反抗。以我們手無政權又無軍權的一般民衆，要收到反抗的實效，惟有採用不合作主義。軍官不用命，商人不借款，鐵路不開車，輪船不啓椗，學界團結起來做反對之演講宣傳，言論界奮發起來作嚴正的責備：各抱堅決的意志，雖刀鋸鼎鑊，甘之如飴，如此固死，亡國亦死；共同以不怕死的精神，不合作的武器，作一致的嚴厲監督。只須能萬衆一心，什麼壞蛋都孤掌難鳴，抱頭鼠竄而逃。倘對外不能作徹底的堅決的經濟絕交，對內不能抱定團結一致對外的精神，作一致的嚴厲監督，這樣的民族便失却生存於世界上的資格了。故我們對此兩端，須各就地位各就能力作積極之提倡與宣傳。

(四)對全國學生貢獻的一點意見

自暴日殘害我國的事實發生以後，全國憤慨，而尤以富於感情激於熱血的全國青年學生，悲憤塡膺，哀痛欲絕，人人有爲國効死之意志，而茫然不知所以自効之方法。記者承男女各校學生諸君或以快函或約面晤而研究此事者，紛至沓來。記者日夜徬徨，悲痛國事之悽慘，而回視這許多高尙純潔爲國族將來干城的青年，輒於熱淚盈眶中寄其一線希望。記者不自揣譾陋，敬貢幾點愚見如下，聊備參考：(一)各校學生速組織抗日救國會，推舉幹事，與各校聯絡組一總會，議定分工合作的計劃與程序。(二)擇定一日，全滬學生(外埠亦可各處集合全體學生)以極哀痛嚴肅的態度，聚在一個相當場所，全體俯首靜默虔誠爲國難誌哀，誌哀後全體舉手宣誓對外必實行徹底的堅決的經濟絕交，絕對不再用日貨，並盡心隨時隨處勸家族勸他人下同一決心。如此大規模的悲壯舉動，對振作意志及喚醒民氣爲效殊大。(三)零星散漫的出外演講，印象不深，不如擇定一日，全滬學生作總動員，出外宣傳，由總會規定分區擔任的辦法，推選善於演講者開口，不善演講者亦當共出維持秩序及襄助一切。(四)無緊張工作而徒增惰性的罷課，我不贊成。(五)勿消極，卽有決死之心，亦可等到最後需要加入戰線時臨危授命。(六)救國的基本工作決非朝夕間所能急致，除上述的目前的緊急工作外，青年諸君應以極沈痛的精神與決心，力求實學，鍛鍊體格，養成純潔人格，注意國事及敵國情形之研究，爲國家增加有人格有實學有健全體格有遠大眼光的人才，即爲國家增加基本的實力。

努力的重要方向 (法國通訊)

微言

——巴黎殖民地展覽會參觀筆記之三——

帝國主義者想把黑人的野蠻，白人的文明，以及殖民者對被殖民地方的功績，來形容得盡致起見，於是除了把他們的生活，做成模型加以證明而外，並且將各殖民地的土著運了許多，分佈在會場裏，從事各種工作，他們的服裝，他們的居處，全和平時一樣。各地來的土人，談到他們的膚色，裝束，都各自不同，類如法屬北非各殖民地的土人，身體都在中材，面貌並不太黑，不過鬍鬚稍多，有的帶一頂紅呢帽，有的纏了紅白好幾層布，做了帽子，身上多是穿了一個白絨披袍，腰間圍上一塊紅呢裙，赤足穿着皮拖鞋。至於南非的土著，便又不同了，面都黧黑，嘴唇向外翻着，頭髮曲捲，身上穿的服裝，極爲簡單，只不過把腰間蓋住就是了。其餘如印度安南的土人，都較文明，印度人多是用布纏了頭，身上披了布，腰間緊了裙。安南人則無論男女，多是過膝的黑色大掛，散腿褲子，頭上帶了黑色鐵布做成的帽子，身材不高，面部黃瘦，牙齒烏黑，一望而知都有幾口鴉片癮。至於各地挑選來的，年青舞女，年歲都不大，身體很小，膚色淺黑，但是因爲外部擦了粉，搽了胭脂，所以都變成土灰色。

他們這些土著的工作也各不同。有的穿了軍服看守各處的陳列館，有的托了茶盤在各飯館，咖啡館裏做侍者，有的拿了樂器做琴師，還有些在各土貨店舖裏做買賣，或是趕騎駝和小驢，供游客來騎坐，他們在後邊跟着跑。在各陳列館之旁，有時起了幾間草房子，很低很陋，光線不充足，陳設也沒有，一些土著，就在這裏做工，來往游客都停住往裏看，還不時的拿食物招引裏邊黑面的小孩，讓他們出來吃，正好像在動物園裏引動物一樣，這些黑人也都無識無知的在那裏說笑。黑人腦筋簡單，渾渾圇圇的，倒也罷了，最可憐的便是和我們面孔相似的安南同胞，也被圈在木製房屋低下的地窖內，一家人有男有女，在那裏工作，表示十足被壓迫民族的弱態。還有一些土著的舞女，也是被強迫的去玩把戲，而都發出了很不自然的表情，不知是在哭，還是在笑。另外有一個建築是軍事上『紀

殖民地土人化裝跳舞的情況

牙齒潔白如雪

賴十牌牙刷之功

梁新記牙刷公司出品

總行 電話 一九八七二 五馬路

中秋送禮

請用

浙江興業銀行

禮券

精美雅觀
紅素俱備
既可兌現
又得利息
提倡儲蓄
盍興乎來

浙江興業銀行支行

霞飛路 亞爾培路西首
西區 靜安寺路西摩路東
虹口 百老匯路

北蘇州路 北蘇州路九五二號

總行 上海北京路七十八號

功堂」的性質，中間陳列着歷年戰死殖民地一些軍官的造像，和法國出征各地的年月，是帝國主義者炫功的表示。最可笑的便是那個看門的黑臉兵士，不斷向進去參觀的游客，大聲喝着『脫帽』，以示對死者的敬意。他確不能了解這些軍官，都是爲征服他的鄉土和他的同胞而死的，由此可見黑人腦筋的簡單。

但是在這些殖民地的人民，並不是天賦太差，也並不都是劣等民族，所以依然是處於半開化的狀態，受人指使擺弄而不自知的，便是因爲他們的知識太淺。我們覺得一切的不平等都是暫時的，只有知識的不平等是最嚴重的。帝國主義的壓迫是應該要打倒，但這不是空話，要有相當實力、才好和他對抗。所以必須全部人民有了知識，帝國主義才有打倒的希望。近來帝國主義者所屬的殖民地都謀反抗獨立，這便是他們大多數的知識在那裏蠕動。我們不是也喊了打倒帝國主義的口號嗎？但是這並不使帝國主義者十分驚心，因爲我們的人民，大多數還是無論無知。所以看了這次展覽會之後，使我們更明白有色人種和無色人種待遇的不平等，不過要想法打倒這個不平，却先要充足一般人民的知識，這才是我們努力的重要方向。

八，七，三一於巴黎。

大事化小事小事化大事

震動世界的科學試驗

（比利時通訊）（中）　蜀槐

五月二十七日清晨三時後，皮喀爾教授偕其助手啓卜費（Kipfer）工程師在德國 Augsbourg 城於萬頭攢動中攀登進到一個鋁製的大圓球內，不久那圓洞形的入口便緊閉起來，同時那鋁球也被一隻大布袋帶着向空中昇去，初昇時，氣球取東北方向，但據皮喀爾事前推測，至達到某高度時，將取西南方向，出發後一小時，昇至五千米達，肉眼尚能望見，二小時後，昇至七八千米達，已在出發點二百餘里外之地面，新聞團體組織許多瞭望隊，追隨氣球的行踪，隨時電告各報館，上午十一點時，氣球忽然不見，午後二時，出現於德國 Baviere 省南部，午後五時，氣球向南方進行，當時一般人就非常着急了，因據製造該球的工廠傳出的消息，皮喀爾只携帶了足供十小時之用的氧氣，而且動身時他本人也宣佈說他的實驗只要七小時就够了，但從早上三點多鐘至午後五時，已經是十三個多鐘頭，氣球還未下降，其凶多吉少可想而知。又有人推測，以爲鋁球經太陽晒了一天，裏面一定很熱，即使氧氣够用，熱也會熱死！以後的消息越來越壞，午後六時據說有人瞧見氣球上發出遇難的信號，一般人都以爲皮喀爾和他同伴一定亡了。到了二十八日上午九時，奧國提羅爾地方一個旅館老板瞧見皮喀爾的氣球躺在遠遠的一座高山半腰裏，於是這旅館老板和一個關吏，一個憲兵，三個鄉下人，馬上組織一救援隊向該處進發，他們走到山下時，看見皮啓二人正在找路下山，他們馬上用手勢止着他們，因爲那裏的山被冰覆着，不認識路的人走起來是非常危險的，幸賴這六人的引導和幫助，皮費二氏和他們的儀器才得安全地弄下山來。

皮氏試驗成功的消息傳出後，各國政府和要人們以及學術團體的賀電眞是如雪片飛來，各國與論界也一致贊揚，比王除去電慰問外，

馬上給他二人賞銜加勳，後返比京時，比太子親赴車站迎接，學生並將他二人扛在肩上擁出車站，比王遂請入宮赴宴。

事後皮氏敍述他們在空中的經過，非常有趣：『氣球離地二十分鐘後，外方氣壓表即降至七十六粍，換言之，即外方氣壓只有地面十分之一。我（皮氏自稱）和碧卜費忽然耳鳴起來，我們不安地互望了一眼，知道事情有點不大妥當，同時我又聽見嘘嘘的響聲，曉得有地方在漏氣了，我們立刻尋找漏氣的地方。手裏握着一塊浸以凡士林的棉花，預備去塞着牠，否則氣漏完了，我們一會就要悶死。碧卜費爲救急起見，把一瓶液體氫氣傾在地板上，球內氣壓馬上增加，我們才多有一點時間去找這罅隙，找着後就立刻塞起來。不久，又鬧了一次亂子，有一件儀器打碎了，裏面的水銀流滿一地，這眞糟糕！因水銀對於鋁作用得很快，能將鋁穿成洞，在一萬六千米突的高度有了一個洞，那還了得！一切的生活力都會從這洞裏於百分之一秒的短時間內通通跑去！我們當時望着沒有辦法，因爲水銀流在地板和球殼之間，這是我們無法達到的地方，幸而我們事前就想到了這一層，球殼內部加了一層漆，所以水銀才不會將鋁蝕壞。……至於氣球走的路綫，我們到不十分去注意他，因爲我們二人都忙於作實驗……上午十一鐘時，便預備下降，但當時發現放氣活塞不靈，這是由於內外壓力相差太大，所以活塞不易扯開，我們只得停在一萬六千米突高度，等候夜色的降臨，因爲日光一去，球囊內的氣體便縮小，因之壓力也就減少，活塞便易於扯開了，晚上九時，我們開始下降，到地面時，已是十點鐘了，觸地時，震動得很厲害，不過我們都戴了一種特製的帽子，所以還沒有什麼妨礙，我們就在鋁球內住了一夜，第二天將近正午才遇着救援隊……我們此次之能安全回來，要算是幸運，照事前的計劃，帶一筒氫氣就夠了的，但我臨走時帶了二筒，等到我們降落時，所剩的氣只能供一小時之用了！……』

北極閣上的新別墅（首都通訊）

雲霄

> 編者按：在天災人禍內外交迫的圍困中，最近滬上盛傳宋子文氏在京又有新別墅之經營，特函托駐京記者雲霄君調查眞相，此文即其回答。承他力疾從公，賢勞可感，附此誌謝。

日來被病魔所困，終日呻吟於床上，所囑之事，遲至今日始復命，歉甚！

宋氏在北極閣新建之屋，業已完成，聞上週（六）氏來京時已上山住過，當時全山草木皆兵，防衛周密極了，除了衛兵外，還放步哨。

宋氏建屋之處，已快到北極閣之頂（北極閣又名欽天山，在歷史上甚有價值，曾兩次建過觀象台，今中央研究院之氣象研究所亦即在此），該地原爲國府撥歸中央研究院用的，因宋氏以該處空氣

可敬可佩的甘地

甘地爲印度國民黨領袖，爲不合作主義和無抵抗主義的創造者，紡紗織布，爲民衆謀福利，對於自製的土布，提倡尤不遺餘力，反觀我國家的狀況如何？耳目所觸，無非舶來，何以對堅苦卓絕之甘地！本廠各類布疋，經濟大方，爲國貨中之巨擘。

上海安祿棉織廠 門市部 郵售部 南京路石路轉角

清潔，風景又好，所以設法向中央研究院要了過來，聽說雙方爲免受外界攻擊計，曾立了一個合同，訂明宋氏借用該地建屋，以二十年爲期，屆期將屋地一併退回研究院，雙方都算能慷公家之慨，在中央研究院也總算加了一番「研究」的工夫！

屋計三層，玲瓏精巧，第一層北面以山爲牆，三面則以岩石築牆，岩石有設即採自北極閣者，有說由他處購來者，不知孰是，因承包工人已散，無從決定。第二三層係以水泥碎石混成，外加淡黃色油漆，屋頂純由茅草鋪成，厚約三四寸，草之下有水泥，柏油，木板，鐵皮等。聽說如此造法，一來冬暖夏涼，二來可避槍彈。全屋所有窗子之玻璃，據聞亦係保險槍彈不入者，四壁則以四方塊磁磚作成，地板則以小塊上等木料鋪成，均精緻異常，室內裝有火爐，自來水管亦正在趕裝中，庭園空地甚廣，聞將闢花園一所。

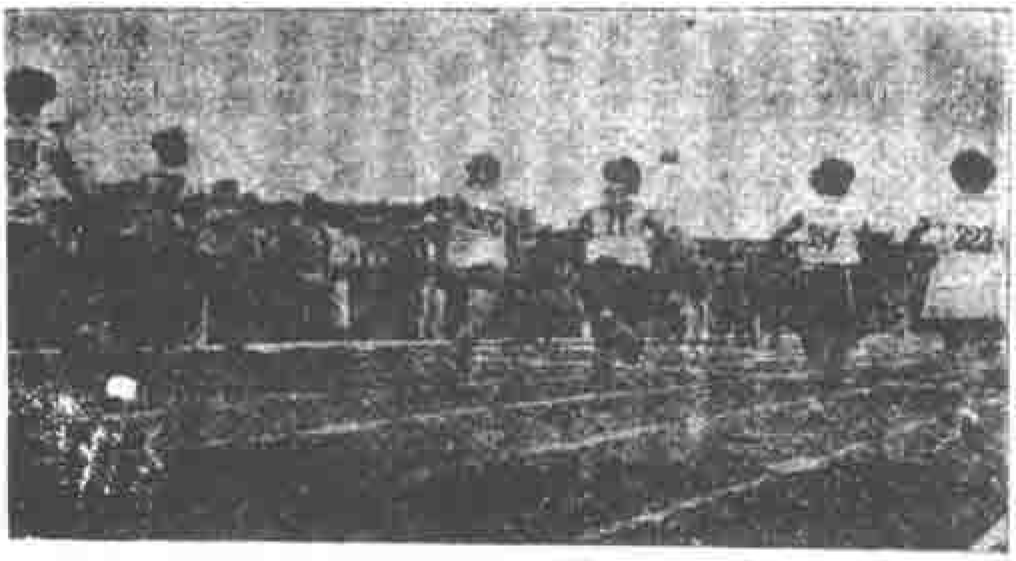

上海全市運動會自九月十二日起舉行一星期，此爲女子百米終點之背影・（劉攝）

屋向南，南京全城如在目前，正臨眼前的，就是中央大學，向東望即見玄武湖，台城，向西視，鼓樓在焉。該屋所處地勢之好，風景之佳，在南京恐無尋處。因屋在山上，要人們的身體又多麼貴重嬌嫩，所以中央研究院有鑒於此，特自山脚平地起至山頂止，造了一條寬大的馬路，以便通行汽車。據附近之氣象台熟人告知，此屋爲陶馥記營造廠承包，計四萬圓，賠約二萬（地當然在外），蓋彼自願賠此而收之他處或他日也。

以上係就記者今日親自力疾上山向熟人調查之結果，並大畧參觀一下，室內則不得入。

九月八日病中，南京。

易牙再世

易牙，春秋時人，以善調味聞於世。惟當時均重手法，庖廚中人，不能全類易牙。

自天廚味精廠用科學方法，從麥精中提結晶粉，發明創製味精後，凡從事調味者，無不極口稱便，而飲者食者，尤無不衆口一詞，稱味精爲易牙再世。

佛手牌味精，實爲現代最優等之調味上品。

天廚味精製造廠啓

國內外各大埠各大南貨食物店號均有出售

每天早晚千萬別忘了

衛生 耐用 經濟 美觀的

國貨精品

一心牙刷

上海西門外斜橋徐家宅路

浸在洪水裏的既濟水電公司

（漢口通訊）

曉風

在洪水氾濫的漢口市，有一件事足以表現中國人的辦事能力並不都弱；也知有負責任而絕對沒有一些顢頇趦趄的態度的人存在着。這是值得報告的事。

都市日常生活所最不可少的電和水，在水災期內，更顯其需要之急切；尤其是自來水，倘若自來水斷絕供給，用那不潔淨的水做飲料，疫癘毫無疑義的會更甚的流行，災區民衆的生命，越發陷在朝不保暮的危險狀態中了。因此我們覺得漢市既濟水電公司的當局和全體職員之難得：他們竭力設法，不惜犧牲巨金，把浸在洪水中的水廠和電廠掙扎維持，仍照平常一樣地供給我們水和電，不會斷絕一天。他們犧牲努力的回音，是市民異口同聲的贊揚。

當七月下旬江水已高出江岸數寸，水電公司的當局，恐江水更漲，便把在礄口的水廠，和在大王廟的電廠，週圍都用鋼骨水泥築成二三尺高矮堤。以後水勢更猛，隨着漸加高。陰溝隙處冒出來的水，則用大量抽水機排出。千辛萬苦，纔平穩地度過難關！（聞該公司此次耗於築堤等費用約十萬圓）漢口市自來水公司祇有牠一家。電力公司則連牠共有四家：一家是英國人經營的，在特三區（舊英租界）；一家是德國人開辦的，在特一區（舊德租界）；還有一家是日本人創設的，在日租界，他們三家中，除英人創設的，還未停止供給外，那二家都因上月十四日江水衝破特一區和日租界江岸護堤而被淹，同時即停止其對居民的供給。截至不佞執筆作此文時止，都還未恢復原狀。在該處的居民僅賴洋燭及煤油燈以照破黑暗。

中國人做事往往不認清自己責任而放棄。孰知放棄責任，便影響到他人受無妄之災害。——尤其是受民衆之托的官吏，就最近的例說：漢市水災結果如此之慘酷，便

當上海市運動會正在舉行時，適法國女飛行家 Miss Renee Hoel-yle 飛抵上海，即到會參觀。圖中笑容可掬者即女士，記者詢其飛伴關於女士姓名寫法，渠即以女士之背為桌，在上面書寫，彼等均幽默性成也。（民攝）

九月十五日起
大減價
三十天
都錦生絲織風景
送禮最宜
總行上海北四川路蓬路南
分行
上海三馬路石路東
南京門帘橋六十三
杭州湖濱花市路口
漢口江漢路一五三
廣州永漢路中市
美術樣本函索附郵一角五分

是水利局，建設廳，及地方當局顧負放棄責任所造成。既濟水電公司當局能認清該公司與社會之關係與責任，而竭力設法，不惜犧牲，以免貽害羣衆，這是值得我們表揚的。

九月四日於漢口與水包圍中。

上海市運動會運動員在賽跑前加油之情形。（民攝）

哈爾濱（東北之行）

水楚臣

六月十三日搭夜車離長春，十二點零五分開行，天明八時到哈爾濱。哈爾濱爲我國東北第一大商埠，素有『北方上海』的名稱。分道裏，道外二大埠。道裏從前爲俄人所經營，現雖由我國收回，但一切市政，蕭規曹隨，仍脫不了俄國的氣象。中央大街一帶，都是俄國商店，華店，日店爲數不少。房屋整潔，兩旁樹木鬱翠。街上行人，差不多外人居多數，直不像已是中國的地方。一到晚上，一對一對的俄國男女都出來散步了。粉白黛綠，照耀於燈光燦爛之下，景色異常華麗，這在中國任何地方所不大經見的。

道外則完全爲中國景象，人烟稠密，街上喧囂非凡，一切建築雖也都很講究，然而講到清潔整齊，則遠不如道裏了。街道尚平坦，但兩旁的陰溝太不講究，僅用不整齊的木板舖在上面就算數，不特行路不便，而且還有失足之虞，這樣的不徹底，也算希罕！至於道裏道外的交通方面，則電車汽車等莫不應有盡有。電車不論遠近總是五分。

凡到過南滿北滿者，對於日俄鐵道和車輛上的種種設備，莫不交口稱譽，又清潔，又富麗。他們的三等車，好比京滬路的二等車，北寧路的頭等車。（因爲我這次赴津搭的是頭等車，簡直與南滿路的三等車一樣。後來又化了五塊錢買一張睡舖，總算好一些，但比之中東路二等車的睡舖則又瞠乎其後了。）車

開明活葉文選

發售 特價 二月 每頁 減售 二釐

開明活葉文選係本店首先創印選輯今古各體名文，新式標點分段，零頁發售，發行以來，中學以上各校教師學生無不稱便，業已風行全國。原價每頁三釐，現從八月十一日起特價二個月，（外埠以郵戳爲憑）凡由學校直接用現款向總店及分店暨特約經售處採購者，每頁減售二釐。外埠酌加郵費。在本店紀念期內，購滿實洋一元，加贈實價會券二角（經售處除外）以示優待。

上海 四馬路 望平街 開明書店發行

中國空前第一發明

震旦 雞球牌 藥沫滅火機

禮天烈燄 霎時撲滅 代價低廉 保障無限

經華洋救火會檢驗持給證書

說明書函索即寄

震旦機器鐵工廠出品

小朋友叢書

（最新出版）

小朋友常識	陳汝敏	二角
小朋友工藝	劉維誥	二角
小朋友歌劇	賀拒異	一角
小朋友音樂	賀拒異	二角
小朋友文法	俞煥斗	二角半
小朋友山歌	林蘭	一角半
小朋友兒歌	周向之	一角
小朋友辯論術	朱爾聲	二角半
小朋友圖畫講話	綠漪	三角

北新書局發行

掌和查票等對於旅客，均彬彬有禮。至於行車時刻的準確，站上設備的周到，更不用說了。我們在痛恨主權被侵之餘，私心又不禁自覺慚愧也。日俄既賴鐵路的勢力，侵略東省，觀其在附屬地內一切的經營，都是永久的計劃。我們要想收回已失的權利，除非大流血不可！請問國人有否這種準備？至於東省的人民，說也可憐，除了極少數有覺悟而又無實力的人士外，大半是一年辛苦到頭僅得一飽的窮人，其餘也都是渾渾噩噩馴良無匹的好百姓，任日人來也好，俄人來也好！若全國再沒有流血的決心和準備，單靠東三省的人民去抵禦強暴，像上次中俄戰役一樣，只有坐以待斃而已！

讀『莫斯科印象記』

韜奮

這書是今年八月份出版的，著者胡愈之君，發行者新生命書局，實價八角。胡君於今年一二月間親在莫斯科觀察一星期，此書便是他在該處所得的『印象』，全書雖有一五一頁，但以著者親切有味的敘述，通暢流利的文筆，令人非終卷不能自休，看完時覺得沒有這麼多的頁數似的。蘇聯的主義如何是另一問題，但是他們現在努力於爲民衆謀經濟上及教育上的建設，不久以前蔣作賓氏遊俄一月，也有很深的感動。記者最近在滬會有一次在友人處遇着蔣氏，談及此點，蔣氏亦以我國對蘇聯現狀須作切實的研究爲言。我國的中山先生建議以三民主義拯救國族，爲全國志士所信仰，但擾攘數年，最與全國民衆生活上有密切關係的民生主義，仍未見諸實行，我們每閱蘇聯建設之新聞，未嘗不愴然長歎。

此書係筆記體裁，共分四十一則，每則一個標題，各則所述雖係零星雜感，但就所敘述的事實看來，處處流露努力於爲民衆謀經濟上及教育上的建設精神。即就教育一端而論，『規定以八歲到十五歲的初級學校，爲義務教育的期限。在革命以前，俄國識字人數，不過佔總人口百分之三十三，但到了一九三○年，增至百分之六二。六；到五年計畫的末年（按即後年），義務教育推行全國，不識字的人數將減至於零。』接着又說：『但這並不只是發一道命令，定一個計畫，就算了事。在一九三○年，政府新設學校達四萬五千所，學童增加一千四百萬人，需要新教師五萬人。在一九三○—三一年，全國平民教育經費約增一倍，即從六萬一千五百萬盧布，增至十萬零一千萬盧布……』

全書四十一則裏面，我覺得尤其可注意的是關於記述『無產者旅行社』的三則（三○至三六頁），『五日休息制』，和『社會主義的生產競賽』。

請略述第一事：本書著者因得世界語同志R女同志的介紹與引導，因旅館客滿，投宿於一個『無產者旅行社』，初到的那一夜，『在大雪中奔走了三點鐘，驟然進了溫暖的室內，雖然只是簡單的工人的住所，在我（著者自稱，下同）已如進了皇宮一般。尤其是第一次見着我時，宿舍內人們的和藹的笑容，使我從內心裏感到無量的溫煦和愉快。……宿舍的辦事員，

嬰孩怕洗臉
都因擦痛他

請立即改用三友實業社新出之九十九號軟三角牌毛巾，則溫柔綿軟潔白十分舒適，爲小孩所喜！

新華人壽儲金

是勤儉有爲的青年之保證書

新華信託儲蓄銀行
總行上海江西路寧波路北

引導着我進了寢室。滿房子的人大多已睡在床上了。R女同志替我介紹了一下。這宿舍的旅客多是從鄉間來的，很少見過中國人。聞知我從上海來，非常高興。尤其是室內的一大羣天真的小姑娘——從南俄克里米亞(Krimeo)島來莫斯科參觀的女學生——都喜的不想睡覺，一個個都披着睡衣起來。這樣便在寢室內開了一個小小的歡迎會……』

據說這種『無產者旅行社』專為勞動者旅行便利而設的，是一種合作社組織，但有國家津貼，收費甚為低廉，在全國各地都有，在莫斯科有十餘處，『這宿舍內部構造和平常中下等旅館差不多，不過旅館有着單人或雙人房間，在這裏只有總間，每一間內放着十二隻到二十隻的小鐵床，和醫院的三等病房一樣，設備非常簡樸，但收拾得頗為清潔，男和女有時在一個房間睡覺，大家也不覺得有什麼不方便。另有一個大房間是寫信和閱讀書報的。飯是在樓下食堂喫……飯是先付錢買票，憑票到食堂自己端的……既是勞動者的宿舍，所以只有管事員，沒有侍者和「僕歐」，床要自己動手疊，菜要自己到櫃上去端，洗臉是在一個盥洗室內用冷水冲的……我在這一星期的生活中，第一次感到團體生活的樂趣。在這裏大家的生活是齊一的，同一樣的睡覺，同一樣的喫飯，全沒有貧富高下的分別。各人都顯出十二分的滿足和愉悅。各人都覺得別人的生活和我一樣，因此計較心和羨慕心完全消失了，大家就同自家兄弟一般。』

關於著者所寄宿的這個『無產者旅行社』裏的『幾個同居者』，他有一般很饒興趣的描寫：『在我的床對面睡的是一個高加索人，一個又高又大顏像蒙古人臉相的人，據說是來莫斯科開會的農民代表，每天晚上睡覺以前他都和我講話，我一句也不懂，但從他那誠摯懇切的表情，我已明白了大半的意思……他那副天真的可掬的笑容，至今還反映在我的眼簾』……

其次請畧述所謂『五日休息制』。這個制度立意新穎，其優點在能使工廠的工作整年不停，而工人的工作日却比從前減少。依這個新制，蘇聯已把星期日廢除了。『自從五年計畫實施以後，勞動者每隔四天，休息一天。休息日各人不一樣，是輪流着休息的。星期

生活週刊

本刊依出版法之規定，應有下列之記載：

發行人及編輯人姓名　鄒韜奮

發行所及印刷所地址　上海華龍路

中國唯一的經濟刊物

銀行週報

民國六年創刊　每星期二出版

全年五十冊　零售每冊一角五分

預定半年三元全年五元　國外郵費另加

總發行所

上海香港路四號銀行週報社

電話　一四〇〇三

代理處　生活週刊社及各埠書局印書館

天工開物

宋應星著

實價大洋八元

中國古代之科學書

本書名曰天工開物者，蓋盡舉中國之天產人工，分類備載，讀之可考見中國自然科學之發達，製造之源流，是空前未有之鉅作也。中國學術素重理論，而輕實驗，技藝之書，傳世甚少，本書包羅宏類，分門記載，一一取之實見，不尚空談，書成於明崇禎十年，距今三百年前，所載製造方法，又多與今日科學原則相合，是為研究東方自然科學史者，必讀之書也。

華通書局發行

文明書局

廿週紀念

大贈券兩個月

—八月十日起十月九日止—

總發行所上海南京路中市

經理處各省中華書局

辦法

(一)凡紀念期內，以現款向文明書局購買本版圖書，每滿實洋五角，贈書券一角，每滿實洋一元，贈書券二角。

(二)凡紀念期內，以現款向文明書局購買儀器文具，玩具，特價書籍，寄售書籍，外版書籍，及印名片等，每滿實洋一元，贈書券一角。

—多購多贈，依此類推。圖書目錄，函索即寄—

日的名稱完全消失……現在日歷大多是用五種不同的顏色來分別日期。例如第一天是紅，第二天是黃，第三天是綠，第四天是橙，第五天是青，第六天又是紅的。每個工人也依休息日的顏色分班。例如紅色日休息的工人，只要看到日歷上的紙是紅色了，他便可以休息一天，此外可以類推。這稱方法除上述優點（反宗教，增加工廠工作，減少工人的工作日）外，還有別的好處。在別國行星期制的，每到星期日或星期六日，各處的商店，戲院，遊戲場，必擁擠的不堪，而在平時則顧客寥寥。行五日輪流工作制後，便沒有這樣的弊病。此外在統計預算上也有不少的便利。』

最後請畧述所謂『社會主義的生產競賽』。常人以為個人利益的競爭是人類活動的唯一動機，社會主義者既反對一切為個人利益的競爭，則人類必相率遊惰苟安，社會將日見退步，故勞動者的生產競賽，從表面看來，似和社會主義的理論是不相容的。其實社會主義的社會裏非無生產競爭，不過非為資本家所壟斷，個人對個人的掠奪既完全消滅，各個人都為着社會全體福利而競爭生產，使全般生活標準提高；一切生產增加，唯一的享受者為勞動者自身，不像在資本主義的國家內，增加的生產都裝入資本家的口袋，故『在五年計畫開始以後，又起了社會主義的生產競賽的運動』。這稱運動是由工人羣衆自己監督生產，據了可靠的統計數字，按照他們的日常工作的經驗，定一個生產標準限度，由一工廠的全體工人和別一工廠的全體工人互訂下競賽契約，亦有由各班工人互訂的，於某限期內增加生產效率。到了決算時期，如生產能力超出限度而達最高點，在工人們認為最大的榮譽；反之如不能如約達到限度的，則視為怠惰恥辱，由工人大會判定名譽的懲罰。他們明瞭這是為社會的公共利益也是為自身的利益而勞動，所以能積極自動的做去，直接動員，為增加生產而努力。

所謂『名譽的懲罰』，這本書裏也舉過幾種有趣的實例，現試舉一種如下：『在工場外面一塊空地的角上，豎着一塊木牌，上面寫着俄文字，據說意思是『黑角』。這『黑角』是為了懲罰怠惰的工人用的，在這指定的一片土地上，插着十餘個木製的平面雕像，有的抱着一個大酒瓶；有的昏沈沈地睡着；有的像一個小偷的模樣；有的張着大口，吹法螺：種種

武昌 亞新地學社出版

袖珍中華民國分省圖 精裝一冊 定價一元

袖珍世界列國地圖 精裝一冊 定價一元二角

上二圖，縮僅盈握，可執可懸，而衝要地名，仍屬應有盡有，附說亦簡明扼要，學商軍旅，誠宜人手一編。

總發行所 武昌察院坡十八號 上海棋盤街寶善里

經售處 各埠中華書局 及各大書坊

上海最高貴之 雪園 西餐館

茶點 西餐 價廉 味美

電話新號碼 九〇〇一〇號 寧安轉接

靜安寺路跑馬廳對過 靜安坊于東首下層

廿週紀念 廉價六折 重版尺牘 購滿一元 贈券三角

◀分類譯註 ◎ 各界適用▶

上海 求古齋書局

金聖嘆才子尺牘——四冊——甲定價一元四角 乙定價七角

文學尺牘大全——十六冊——定價四元

文辭尺牘大全——十六冊——甲定價四元 乙定價二元八角

尺牘[illegible]典大全——十二冊——定價一元二角

昭明尺牘雕龍——二冊——定價四角

四六通軒尺牘——四冊——定價八角

注音實用尺牘——四冊——定價四角

譯註尺牘百法——二冊——定價八角

函購郵費納加

門市：四馬路中市昇平樓隔壁

書目碑帖月曆函索即寄

函購・新閘路[illegible]

繪畫顏料及用品

繪圖色粉 粉畫顏筆 炭畫粉 錫管水彩顏料 錫管油畫顏料 木盒方塊顏料 鐵盒方塊顏料 錫管水彩顏料 調色盒

上海馬牌工藝廠出品

各埠文具儀器店各大書坊均有出售

醜態，不一而足。每離刻上都寫着人名和所犯的事由。據說，凡工人有舞弊及偷盜情事，或工作怠惰，不能實踐自己約定的工作標準的，經工人代表所組織的法庭判決，方在「黑角」內陳列示辱。其情節較重的，工人法庭可加以罰金或開除處分。但一切懲罰都由工人團體解決，工廠管理人不加干涉……蘇聯的工人把工作紀律看的很重，違犯紀律的必由工人共同加以懲罰。因為在蘇聯工人是為大衆而生產，不是為少數人贏利而生產，若不守工作紀律而使生產損失，即是對於大衆的損失，是非懲罰不可的。」

記者最後的感想，覺得制度重要，人尤重要；能自治的人纔能實行自治的制度。蘇聯對於國民教育訓練之積極，實尤為基本的基本。處於倡導地位的幹部人才（尤其是廉潔公忠堅苦卓絕的人格）也極重要，否則制度與計劃都不過成為紙上空談或落得有名無實的結果而已。

中華書局 新出版

中國農村經濟問題

古楳編
全一冊
一元二角

本書為國立中山大學教授古楳先生所作，共十章，分論農村經濟要義、中國之農民、農地、農產、佃農、工農、及農村經濟政策等，而歸結中國農村經濟問題為：(一)人口繁密，(二)耕地不足，(三)租稅苛重，(四)災害頻仍，(五)農產不豐，(六)副業不昌，(七)買賣不公，(八)雇工費大，(九)農業資本缺乏，(十)貸借利息過高十大問題。卷末附解決細農糾紛之法規，及農村經濟問題，參攷書報七十餘種。全書立論皆根據近年來國內各地調查之事實製成圖表一百四十幅，極為明晰。其中討論解決中國農村經濟問題之途徑，與夫確定農村經濟之要點，大有獨到之見解，迥非一般宜傳式之作品可比。

民生主義經濟學……[illegible]……一冊……一元八角
現代世界經濟大勢……[illegible]……一冊……六角
蘇俄新經濟政策……顧樹森……一冊……二元四角
農業政策……[illegible]……一冊……八角
土地問題……黃通……一冊……四角
中國歷代生計政策批評……[illegible]……一冊……四角
丹麥之農業及其合作……[illegible]……一冊……三角半

(生25)

五和
鵝牌春秋衫
是秋涼之寶
五和織造廠出品

寒廬談片（十三）

心冷

聯珠般的槍聲，頓時把靜悄悄的街市起了一陣騷亂。那是持有槍械的殘兵和土棍聯合起來想趁地方上青黃不接之際大肆刦掠。我那車夫一聽得槍聲嚇得蹿了下來，回頭問我：『先生！咱怎麼着？』我當時告訴他槍子是沒眼珠的，你在這裏不走簡直是等死，只有快跑纔是道理。他頓時醒悟，拉着車兒狂奔。

東馬路上，本來早就行人絕跡，只有那些店舖裏的夥計在那裏交頭接耳的談論，更有一部份在那裏圍着細讀告示。槍聲一響時，大家都驚惶失色；有的自己趕快跑進店舖，要緊關門，把後跑進去者的腿閘在門縫裏；有的嚇得面如土色，簌簌的抖個不歇，徬徨不知所措。還有一部分人直向日租界方面飛奔，在這一羣人中，只有我一個人坐着人力車。可是那時日租界方面早由警署發給一種出入證，凡是居住在租界裏的都有一張。我掏出來給警察看了，即放我進去。

當步槍和迫擊砲連續不斷的放射時，我們許多同事，為職務的關係，依舊要冒險出發。當雙方激戰時，有一位同事正在迫擊砲和步槍互射之中。還算僥倖，他當時不管地下的泥水是多麼骯髒，立刻伏在地下，蛇行逃過了火線。他回館時述說當時情形，覺得在那一剎那中簡直忘記了懼怕，生死也早置之度外。另外有四個同事，出去以後，簡直被困在垓心中，無奈何只得躲到縣議會去，打電話報告消息。我們為恐他們遭遇不測，由紅卍字會中派了汽車去，把他們救出了險地。以上所述，也可以算我們在新聞界中服務中最值得紀念的一件事。

轉向筆尖，我又得談到北伐軍克復平津初期的事。那時天津的警備司令便是以困守涿州而聞名的傅作義氏。因為當時天津四郊，都是些張褚的殘部，也可以說有二分之一以上差不多是光桿軍長，一律都待點驗收編。於是這時期中的新聞重心便在警備部中。有一天我忽然遇見一位同學的老兄，在參謀處服務，承他的情給我弄了一張特別出入證，於是我便可以登堂入室。

有一天，是商震傅作義讌請等待收編各軍師旅長之期。承那位同學的令兄之力，設法讓我也去參與盛會。宴會是在督署大客廳，總有十七八桌之多，可是那麼悶熱的天氣，却沒有一個電扇——這都是褚的應務處長搬回家去了——若是褚玉璞飛揚跋扈時代，我相信決不會連電扇都不裝。每一樣菜端上桌時，客人還不曾動箸，碗碟的四周早被蒼蠅圍成了

時疫危險 有備無患

時疫藥·良丹·

痧疫危險致命 頭刻上列藥品 製精效速回生 把死療痧辟疫 旅行家居必備 至寶

慈善機關批購 贈送格外從廉

五洲藥房出品

大中華賽璐珞廠 出品

明星牌標準球

"STAR BALL"

▲請乒乓專家注意 是標準球的明星 是國貨的精華

一切均依照國際乒乓標準製造

發行所棋盤街寶善里

▲請乒乓專家採用

胃腸良劑 育道片

TABLET DISPEPSIN "F. KOONG"

凡胃腸消化不良，每有噯氣，膨脹，胃呆，食滯，惡心，嘔吐，鬱悶，心悸，頭痛，頭昏，胃部或腹部有鈍痛，大便或秘或瀉，久之漸呈貧血狀，時發時止（俗亦稱為肝胃氣）每見專服制酸止痛之藥，病反日深。「育道片」有增進胃腸等液分泌，及鼓舞防腐之功，而新陳代謝上消化功力之偉，無異外國上等藥劑。對於上述消化不良諸症，尤屬適宜。價比外國貨相廉甚多，並比較之。上海南市虹橋西首總廠 四藥店發行 各處有代售處，由郵購亦可寄。

既可免除肌膚痛痒 又可減少痢瘧傳染

集成藥房在上海南京路拋球場

蚊吮香水每瓶售價大洋五角

夏令生活——需備集成藥房之

蚊吮香水

個黑圈爾。好在我志不在吃，始終不曾動筷，只是專心一致聽他們的演說。

在酒席筵前最使人發笑的，便是搶着起來演說的張敬堯。他開口就是滿嘴的粗話，說效帥——張宗昌——怎麼怎麼的好，說他和蘊帥——褚玉璞——臨走的那晚和他在那間屋子裏說些什麼話。最有趣的就是：『咱不管龍旗也好，紅黃藍白黑也好，靑天白日也好，只要有飯吃，什麼都行。』至於此公的演說，雜亂無章，給他個『語無倫次』的致語，再確切也沒有了。他這一席話，說得在座諸人，大家都忍不住要笑，而主人商震，更是拿他沒法子。而且他還說什麼革命，咱從前何嘗不是老革命黨。因爲他滔滔不絕的說了差不多一個鐘頭，還有別人要發表意見，由商傳婉勸讓人家說話，他這纔快快的入座。這一次宴會的結果，便是決定排日向各軍隊點驗人數槍械，決定收編辦法，改定番號。

此後我們的工作，便是跟着警備部參謀處的人員到各處去點驗，總之十分之九都是以少報多。實力單薄的，第點驗時只得俯首貼耳，比較強悍一些的，仗着點驗人少，居然嚴陣以待，若不是早得消息，預先帶着機關槍迫擊砲做後盾，休想能知道那班雜牌軍的誠數；就是隨同前去的記者，有好多次眞是身臨險地，總算好、結果能夠平安而歸。

全世界

空前創舉 更進一步

中國乒乓公司又創製 中心標準決賽球

中心標準決賽球

專爲適應重要比賽之用

一切均依標準中心製造

用時 請雙方隊長先會同檢視 然後交公證人保管應用

如一時不易購得 請向本公司預定

上海 東有恆路 電話五一九四五

上海康元印刷製罐廠

花鐵罐盒之四美

四美者何一曰巧二曰精三曰淨四曰牢夫本廠之出品專請畫家打樣設色是以格式新奇光彩鮮艷斯巧矣又經技師計劃使用最新式之機器是以塗色牢固永不褪色封蓋堅實永不走潮斯精矣又曾新法消毒是以塵垢盡去清潔衛生斯淨矣適乃利用科學方法管理廠務是以秩序井然出品迅速從無誤期之弊斯牢矣各廠家欲「四美具」之罐盒者請至江西路一二一號營業部接洽

上海康元印刷製罐廠

營業部 江西路一二一號 電話一七四九四

製造廠 華德路九六五號 電話五〇四八四

五磅 紅聽 福字 餅乾

上海南京路

泰康食品公司

鴻興襪廠出品

上海五馬路

狗頭老牌

絲線絨襪

信箱

由高郵逃出

陳載之

紹蓄先生：鄙人最近剛由高郵逃生至滬，每憶八月二十五夜河堤崩決，洪濤澎湃而來，全城騷動狀況，至今猶膽戰心驚。連想我們江北此次的浩災，一非造成於天，二非釀成於民。實總受我們賢明政府之所賜。

自從民國十年運河大水以後，（那次水位高至二丈二尺，較今年高三尺）高郵以及沿運河下七縣，特於畝捐項下，每畝徵收二分，作爲治運專款，并指定該款存儲各縣，絕不挪作別用。綜合各縣每年有數十萬。詎知蘇省建設廳，三令五申，迫各縣將款解省，各縣政府自是無能反抗，而小民更屬敢怒而不敢言了。款旣解省，堤亦失修，春修夏防，濬迂開塞，均無形中止，沿運民衆雖覺大禍之必來，但是那個又敢發動請求撥款治運呢？及至今夏水漲，其勢洶洶，堤如纍卵，高郵險工尤多，直如千瘡百孔，地方乃自籌鉅款，加高子埝，後來財窮力竭，萬無羅掘，忍無可忍，不得已乃請求撥款防堤，文電交飛，毫無效果。某晚，建設廳長孫鴻哲，沿運北上，停泊高郵，當地團體懇請進見，俾得陳述危急情形，詎知孫氏發了官場老脾氣，竟來了個『廳長安息來客擋駕』！

至於水利局長茅以升呢，他并不是如貴刊卅八期張麗大君所說的『水利專家』，乃是一位『土木專家』。他是位學者，而且是位土木工程博士，歷任國立北洋大學校長，上海交通大學土木工程學院院長等職。但是誰知他却棄了堂堂國立大學校長院長不幹，覓學非所用的以土木博士的頭銜，幹起水利局長了。但是土木博士如能切實負責辦水利，運河也不至於在不滿百里之內，決口二十七處之多。他博士見了滿河大水，已嚇得不知所云。切記得他在高郵防工時，他們水利局不設在岸上，而在可行可止的輪船上辦公。據云是便於勸工，可是他亦有用心良苦之處。就是二十五夜颶風猛雨，河堤至危，千鈞一髮之際，這水利局的輪船，不去設法搶險，竟毅然不顧一切，鼓輪破浪而南去矣！據後來他們自辯說是向省方報告災情，請求賑濟，噫！這種撇清，直視天下人爲孩提！

高郵縣長王龍，他的不負責任的本領，也是有口皆碑！在未決口之時，他對於防堤，打口，閉水閘，等要務，是放縱下屬，偷工減料，一旦河堤決口，北門水閘因打塞不堅，亦復潰決，洶濤大水，遂捲入城中。於二十五狂風之夜，城外河堤將決之時，城內縣署監獄，以防範不周，致犯人越獄，槍聲大作，城門四閉，城內

代辦歐美書籍雜誌
手續簡便　時間迅速
節省經濟　服務週到

環球書報雜誌社
上海博物院路廿號

居民均不得出城幫同搶險，終釀大禍。決口次日，難民蠢集南門，乃縣屬之警察大隊，又因索餉譁變，同時縣監獄，又二次崩監，縱兵逃犯將大劫難民。幸地方士紳亟力設法維持，方免額外巨禍。乃王龍不知如何善其後，反欲於該日乘駐郵軍艦，藉故離郵，如此縣長，亦屬無心肝已極！

以上所說幾位官吏的行動，是我們高郵數萬未死民衆，事先所共睹，事後猶不敢言的。身家俱爲所害，猶復隱忍而不言，憫惡之情，亦大可哀矣！現在除了茅以昇被蘇省政府撤職外（僅有撤職），對於其他的尙未有任何表示，眞令人不知法紀何在？公道何在？何以對水死數十百萬之無辜良民？

匆促寫來，只知報告事實，并不敢有意攻訐，諸祈鑒諒，并頌撰安。

陳毅之謹啟，

九月十四夜於上海，交大。

編者按：此信發刊時，國府已令孫鴻哲撤職查辦。但即事後嚴懲，已死災民已不能起死回生了！

劉書蕃君來函

逕啟者：頃閱貴社生活週刊第三十七期幾件近事一文內載有郵票案是劉書蕃的不是一語，殊爲詫異。查鄙人於十八年三月間奉派赴歐，代表出席郵聯會議時，郵政總辦職務已由部派有負責人員辦理。迨鄙人於是年十二月間回國後，即着手籌劃開辦郵政儲金匯業局，并未回郵政總辦之任。至郵票案發生，係於去年夏間，是案負責人員業經國府明令撤職查辦，各報均有登載，事實昭然，盡人皆知，想貴社當有聞見，此事與鄙人名譽有關，應請貴社速予更正，並將原函照登爲荷。此致生活週刊社。

劉書蕃啟。九月十六日。

本刊首都通訊記者素君君的答復

書蕃先生：承生活週刊記者轉來大札，敬悉一是。鄙人因一時錯記，誤將先生之名與林實互調，無意中毀及先生名譽，特此鄭重道歉。至郵票案之負責者，一爲王伯羣，一爲林實，幾件近事文中提出郵票水線兩案各節，社會上應予以嚴重注意，想先生亦表同情也。

素君。九，十七，南京。

關於賑災來函的一斑

辛苦代價

韜奮先生……我們兩人都是在一個綢緞店裏做學徒。我們一月辛苦的代價，只有一個銀圓；一切沐浴，薙頭，洗衣等等的費用，都需依賴這一個銀圓開支，然而爲着賑災的義務，我們願意爲他不沐浴，不薙頭及不……把我們一月勞力所得到的代價——一圓——來捐助。現在我們兩人各捐一

解決青年職業問題

我國近時商業界各種人材均人浮于事，惟廣告人材，獨感缺乏，而需要頗亟，故廣告人員之待遇優豐，爲即明證也。本書係學術界公認之近代廣告學巨著，內容純當豐富，舉凡廣告之學理，智識，及其獨作法，廣告畫法，廣告之經濟，人類之心理……等等，詳述無遺，足爲青年研究廣告，謀在商界之真好導師也。

現代實用廣告學

批評與介紹者　徐佩璜　江亢虎　聞蘭亭　俞寄凡　張竹坪　朱應鵬　陳秋草　潘公展

著者何嘉

洋裝一厚冊定價八角　特價七五折

上海南京路文明書局總代理

時事新報館　生活書報代辦部　世界書局　會文堂書局　均有代售

肺癆病特效藥

肺形草

主治　多年肺癆　新久咳嗽　吋血咯血　痰中夾血　潮熱盜汗　久咳失音　乾血女癆　百日童癆

上海石路新吉慶里

天德醫室總發行

每盒二元　每打廿元　詳細說明　函索即寄

謹防假冒

本社應時代需求

用最新方法函授養鷄

章程函索即寄

養鷄雜誌已發刊三年

全年十二冊　壹元（國外加四）

上海江灣北滬橋S三號　中國養鷄學社

CHINA POULTRY INSTITUTE

KIANGWAN, SHANGHAI, CHINA.

生活週刊社代定

圓（一角郵票廿枚）……　溫宏德劉鏞同啟．

小子合友

稻蠶先生……災民所過着的種種非人生活的慘狀，誠足令人言之傷心，聞之酸鼻……小子本着良心的驅使，合友共七人集資大洋十五圓……

錢圭希翰明．二〇，九，十六．

儲蓄匯上

在這期生活裏看見貴社『轉交賑款』的披露，深爲欣佩，謹將所有貯蓄三十圓交郵匯上，請查收轉交妥善的水災賑濟機關爲托．

郭芸庭敬啟

不忍卒讀

稻蠶先生……此次各地災情，閱各報所載，已不忍卒讀，設身歷其境，其慘情更非報上所能盡其萬一。……今我亦用郵匯寄上五圓……

榮陸泉寓於鄞縣榮巷．九月九日燈下．

勉強抽得

……我向在布廠充當學徒，每月所入祇四圓，因家貧之故，尚須幫伙食三圓，再除每月購閱有益書報外，已無多錢……今勉強抽得大洋一角……我已積儲半月，乃得湊成……

呂世華上，九，六．

亦是一個

……敝地在民元年時曾有過一次最猛烈的水災，我亦是被難的一個，這時候我則未滿十歲的孩子，也累感到被災的苦況，想現在各省遭水災受難的同胞，必無異與我當時所目睹及親受的一種背子攜女，奔避莫及，及隨波逐浪，葬身魚腹，及陷在水中與屍爲伍的慘狀……我讀貴刊後，感到寢食不安，實因經濟的困難，每晨挨餓，十幾天積下一百多銅圓，大膽買了四角大洋郵票寄來……

青田碧小子．二〇，九，六．

月規所得

稻蠶先生大鑒：我國此次水災爲百年來罕有之浩劫……茲我店同事四五人，以月規之所得，湊洋五圓……同人抱積少成多之旨，不以款少而不投，聊盡國民一份子之心力而已……

南京棠首莊同人謹啟．九月十一日．

本社收到水災賑款報告

（九月十日至十六日）

天交電機總廠　五百圓　東京鴻元蔴袋店同人一百五十三圓　兩路稅務同人會　二百五十七圓（魏福燊　周錦金　王忠寶　謝文陶　布遇彪　虞遜生　邵聚鳳　曹丹生　孫錦章　錢長庚　陳世生　以上十一人各捐洋五圓　趙根福　張杏霞　邵金富　毛元亨　徐正其　曾鴻濤　陳榮生　王阿榮　以上八人各捐洋四圓．戚長林　烏阿文　陶寧榮　王錫春　龔子壽　王德寶　沈福寶　王世聰　馮根來　陳玉麟　張寶昌　顧普富　張大根　周雲輔　張蒼得　顧泉生　吳蓮泉　夏阿錦　許文德　張昌華　董世發　陳衍康　周紫運　盛昌慶　周鴛緒　龔雙全　呂洪福　陸龍和　許松室　舒阿寶　周錦緒　沈小九　周慶瑞　吳國棟　金沉中　葛寶華　周雲海　趙德彭　以上三十八人各捐洋三圓　傅梅生　沈阿友　金仁生　趙永李　成王生　陸季生　徐鏡宇　朱金壽　王榮生　陸關金　周瑞生　許松蓀　王永潮　秦巨生　余文英　魏賢棠　夏寶興　章育朝　張涵暹　李和徐　王龍全　吳金壽　資品大　張鳳度　周松存　俞受昌　趙章甫　張阿定　以上七人各捐洋二圓　共計洋二百五十七圓）郭雲淑　吳李侯　于東　吳有堯　以上四人各捐洋三十圓　吳毅　藥華合併　廣太隆號行　吳藤濤　黃啟秋　菜新民　陳增慶　以上六戶各捐洋十圓　南翔第二二同志聯歡會　十圓（此款由捐者指定交上海市衆皆災民辦事處核收）張星北　五元　張邪彥四圓　金齊光　王晶笙　馮炳坤　張根邦　以上各二圓　邵詠甫　朱祝明　紫志清　以上各一圓（以上九人共捐二十圓指定上海濟生會核收）葵陸泉　梁和莊同人　曹天慶　袁寄梅　吳鶴儔

諸君欲謀解決子女教養婚嫁費——年老贈養費

請向南京路虹廟東隔壁

上海女子商業儲蓄銀行儲蓄部

每月存洋二十一元三角二分——滿十五年可得洋一萬元（詳章備索）

營業時間　星期一至六——九時至四時　星期日——九時至十二時

電話　九四一四〇

潘公弼　錢大鈞　蔡熙盛　介紹國醫何公度　男婦幼科

君治醫十餘　華於時經精　劍用力學勤　論症處方光　確切實實大　約等闡學同　游相知有業　愛爲紹介轉　儕問津　診所藏　醫呂班路口　五凰　一號　診金門診　一元二角出　診四元四角

李傳慶 以上六人各捐洋五圓 無名氏四圓四角 無名氏 戴鴻才 王劍冰 衛景青 李季眞 夏明揚 袁伯麟 曹天錫 以上八人各捐洋三圓 無名氏 邵顯祥 楊吳蔚 禹韋千 何公度 張若農 鐵君 陳蓼儕 張瑞冠 嚴勤堂 沈士鎔 劉金山 吳振鏞 錢應青 吳之才 高順興 錢圭蕃 以上十七人各捐洋二圓 張茂棠 陳順昌 翁曰芳 趙伯徵 以上四人各捐洋一圓九角 黃叔軒 周鐸 邁錦泉 孤安逸 朱照松 李秋梧 李宗治 鄭世賢 倪金茂 王亭中 鄔沛棠 袁錫標 曹振榮 陳世潤 柳安裕 虞子賢 以上十六人各捐洋一圓 一峯 一圓二角 堯君 顧冠雄 姚鶴寶 駱友芳 陳志堂 袁知生 唐嘉海 楊小林 以上八人各捐洋五角 包永和 二角 蔡維機 一角八分 無名氏 一角六分 無名氏 一角五分 敎仁女校同學 十六圓六角六分（無名氏二圓一角二分 上餘琴 二圓 錢德眞 一圓一角八分 金桂娘 沈布芳 鄭玉秀 王順生 許丙榮 以上五人各捐洋一圓 孫受英 五角 劉勢霖 劉泰生 錢龍娥 吳蒙庭 劉雅貞 蔡梧鳳 邵月琴 劉佩貞 何金鈴 何振璧 史文娟 楊鶴人 洪龍寶 汪玉興 陳韵之 鍾瓔 蔣子麗 以上十七人各捐小洋二角 胡希强 胡希賢 以上二人各捐洋一角 林韶玉 楊旅香 楊玉秀 朱文惠 以上四人各捐洋二角 汪家裕 呂纖昭 吳駿英 錢准鐘 朱蘊禎 以上五人各捐小洋四角 共計洋十六圓六角六分）

本星期共收洋一千二百五十六圓九角五分，連前共收洋三千一百五十一圓五角七分。除商團等十戶計三十圓已依捐者指明，分別送交收容所及濟生會核收外，餘均送交上海籌募各省水災急賑會核收，並取得正式總收據存查。

蜂

最新蜂王育成法	馮煥文譯	三角
養蜂採蜜管理法	張品南譯	五角
實驗養蜂學	馮煥文著	一元
養蜂問答	馮煥文譯	八角
養蜂圖說	馮煥文編	一元二角
養蜂曆	張品南編	五角
養蜂全書	江發編	五角
養蜂新書	沈化夔譯	二角五分
養蜂大意	張品南編	三角

實售七折 寄費加一

上海 棋盤街·交通路

新學會社

教育部審定

大東書局出版

國術新教本

初級腿法

中央國術館編 首述敎學上注意各點•次述基本敎線•再次八節腿法•每一動作•均有銅圖說明•互相闡發• 一册三角五分 九折

太極操

褚民誼編 以太極拳的精華•化為一種簡易的操法•使未習太極拳的•由此而窺其門徑• 一册八角 九折

上海及各省

大東書局

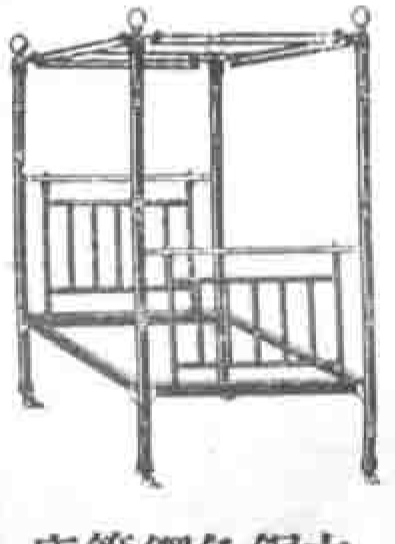

古銅色鋼管床

闊五英尺每只三十四元

計造床八萬餘只 經驗豐富 經三十四次改革 品質超倫

大華鐵廠啓

總店南京路虹廟對面

老店江西路三洋涇橋

開辦最早 成績最著

上海江灣

德園鷄場

附設 德園家禽專科學校招生

本場以最老資格用最新方法函授養鷄 章程函索即寄

本場為聯絡海內外養鷄同志促進中國養鷄事業起見發行

家禽月刊

介紹最新的養禽方法 貢獻本場經驗文筆流 刊材料豐富實為研究 家禽唯一完善的讀物

全年十二册國內連郵一元國外加四

The Standard Poultry Farm
KIANGWAN - SHANGHAI - CHINA

本週要聞

自九月十七日(星期四)至九月廿三日(星期三) 記者

本週要聞，是全國一致傷心悲痛的國難，記者執筆忍痛記述，豈不自知是血是淚！關於日人所自稱之中村案，我國正在精密調查，並表示如有佐證必依法懲辦，乃於九月十八日下午十一時，駐南滿綫日軍四十名，突將皇姑屯北甯鐵路拆毀，誣爲我方所爲，開始軍事行動，十九晨二時，日軍第二師團進佔商埠地及瀋陽城，恣意搜索，省府及兵工廠均被焚毀，同時日軍砲擊北大營，因我方當局嚴令各軍鎭靜，故軍民死傷甚多，焚殺刼掠甚慘，軍警全被繳械，參謀長榮臻及家屬均被日軍逮捕嚴訊，第一旅長王以哲殉難，佔瀋陽後，日軍仍向內地橫行，二十日夜，日軍又佔吉林省城，二十一日訊，日方對我主張提出下列要求：(一)擴大南滿日之司法權行使範圍；(二)確保各種既得權，爲保日僑生命財產，擴張警察行政權處罰權，(三)滿鐵並行綫，由中日合辦，(四)敷設吉會綫，(五)勵行關稅協定主義，試問軍警經濟交通各權全行奉送，何以異於將東北完全奉送？日軍入瀋後，已將商埠各經緯路改爲某某町，派大佐一員充瀋陽市長，其餘官員皆由日居民選選，釋放萬案禍首郝永德出獄，行路人遇日兵，言語不通，動遭刺擊，衣長衫者尤險，聞日軍當局却假惺惺強迫當地中國紳士出來共組維持會，所謂中國紳士有無死拒之不合作精神，殊可爲東北人心已死與否之佐證。

◻**臨時加入的消息** 日軍佔吉林後，沿吉會路前進，與延吉之日軍聯合，準備繼續屠殺。二十日起在遼吉所佔各地，大捕青年學生，或辱或殺，謂將鏟除反日種子，對傷兵亦全斃之。國聯理事會於二十二日開會，考慮中國申請干涉日本在滿之軍事行動，理事會已授權主席勒樂即向中日兩國政府發出緊急通知書，要求日軍撤退至原地，恢復平時狀態，該會決派委員團來華調查。

贈送定期刊物一覽

本館鑒於國內定期刊物如雨後筍何者內容較爲純正較有價值讀者難一一辨識更有出版不久中途停刊尤覺周折爰根據一年來調查心得選編成表計八十九種刊物及最近價目詳載無遺彙已印就除分贈定戶外如需索請附郵票一分即寄

生活週刊社 書報代辦部敬啓

生活週刊

定價：全年五十二期預定連郵費國內一元五角國外四元郵票代價九五折

廣告：普通地位每期每方寸一元五角指定位每加半特每加倍長期另議六寸起碼

西文通信地址

THE LIFE WEEKLY
Corner of Rtes. Voyron & Vallon, Shanghai, China

自由農場 A字 消毒牛奶

地址 上海霞飛路一六八八號

電話 三〇四三〇

本埠之鮮牛奶 界租界均可訂送

最新出版 **讀者信箱外集** 第二輯 一冊五角 郵費國內九分國外五角

生活週刊社發行

儲蓄之光，普照萬方，儲蓄儲蓄！幸福無疆！

聚興誠銀行 儲蓄部 漢口歆生路

瓷牌

中華琺瑯廠製

發行所 門市部 第一廠

上海老北門大街

啟文美術絲織廠

各貨特別便宜

竭誠歡迎參觀

九月十一日起

南京 廣州 香港 汕頭 分所開幕紀念

十月十日止

大廉價壹月

美術鏡框壹律廉價

絲織

美術風景
名人照像
五彩花卉
古今字畫

—唯一美術禮品—

目錄樣張 承索即贈

其他各種絲織實用裝飾種類繁多不及備載

最低價格

每幅貳角除

發行所

上海 北四川路寶山路南
上海 天后宮橋市商會國貨商場
杭州 新市場仁和路
南京 [illegible]國貨陳列館
廣州 惠愛東路永漢北路口
香港 皇后大道中
汕頭 外馬路海關後

郵售部 上海西門內淘沙場